晶報

定報價格：直接訂閱中國境內全年四元……【紀念期內】……今日一張零售大洋二分八釐

□中華郵政特准掛號認爲新聞紙類□　□中宣部登記證中字一二二六號□　第二千二百八十三號　□每日發行□　□中國著名……之報紙□

廣告刊例：【特別】報頭兩面及上欄橫條價面議【普通】每格計十五字高十九字寬每期一律洋六元半格起碼如指定地位另加【新聞中縫】每格計三十字高十字寬每期洋八元【新聞中縫】分類與新聞中縫每期洋五元

□談談賢妻良母（一）　（癸巳生）

[illegible]天承新聞報某諮議、婦女專號內、不免杞人憂天似的、感慨起來、因爲在這年頭、一切的問題、究竟怎樣一回事、根本就顧慮不了許多、何況賢妻良母的問題、早已演成、模糊的眼、但可是無生身之母、又誰能一個妻子哩、老是這樣漠視、一任自暴自棄、也是很可以危及[illegible]一點、現在言歸正傳、來談上[illegible]獄中的達官貴人、果然都[illegible]出來的、再看一看監獄中[illegible]又何嘗不是由母生出來的[illegible]了解的吧、除了這些、單講[illegible]社會的一切、都很神[illegible]自身、現在很多的舊派[illegible]社會像新派兒媳的支配、另一方面也有很多的母親、老是指摘[illegible]同時又無不贊揚女兒、[illegible]實今日之母、就是昔日之[illegible]、也就是來日的母、這是古今中外、都沒有錯的、

□詩□　作□

□中國戲劇演變與新的創造

□十二□　（王治生）

斷他所制的曲子、大半多是有政治作用的東西、如普天樂、平戎破陣樂、平晉普天樂、宇宙荷皇恩、垂衣定八方、甘露降龍庭、大惠帝恩寬、大定還中樂、惠化樂堯風、嘉禾生九穗等、差不多都是對政治設施着想的、沒有一點個人墮落的表現、宋朝能夠由五代的圈子打出來、完成一個統一的國家、最大的原因、因爲太祖太宗比五代別的君王仁厚、抓到施政的源泉、到了徽宗、他並不是不愛好這種藝術、不過忽略了他的功用、設施的不得當、沒有方針、失於浪漫、以致金人入主中原、而金以番人入主中原、成爲南北對立之勢、也不是偶然的、他亦設有教坊、民間的歌曲、也和南宋幷駕齊驅、同時董解元的西廂記也產生了、現在我們先放下這頭不談、

藝術照相　新發明夜明照片

四寸一元五張　贈十寸五色放大一張加送底片
六寸元半三張　贈十二寸五色放大一張加送底片
十寸彩色一元一張
十四寸彩色二元一張
廿四寸放大二元半一張
三十寸放大二元半一張
四十寸放大四元半一張

科學發明驚人藝術夜明照片凡在黑暗之處光彩顯明形態畢現眼目燦然有光鮮照相界空前絕後偉大發明且價目四寸每張一元六寸每張元半上列均無贈品

贈品　凡拍上列照相滿洋一元即贈克羅米戒指一只滿洋二元贈自來墨水筆一枝或鉛筆鏢鏈一只滿洋三元贈鋼質保險箱一只滿洋四元贈無綫電儲蓄箱一只

辦法

新出品香的照片：此種照相紙以香質原料製成顯影特別清晰且帶香馥郁耐久不退贈親友可以增進情感◎價目二寸三張一元四寸二張一元六寸二張元半香的明星片每張二角香的書簽每張一角

霞飛照相館
霞飛路呂班路西對面
□電話□八三三六六

保管公益款項　四明儲蓄會

計分　長期儲金　分期儲金　教育儲金　定期儲金　活期儲金　婚嫁儲金　養老儲金

本會爲培養國家財源提倡公衆儲蓄起見特呈經財政部設立辦理左列各種儲金

會址：上海南京路百九十三號
電話：經理室九二二四〇九　營業室〇〇六九七

△特種定期儲金期限利率面議△年一期至少一年以上息分每月每半年或每一年一次

儲戶保障　（一）本會各種儲金由四明銀行負保本保息之責並由會計師查核簽署提交四明銀行（二）本會會計完全公開每期決算由四明銀行監察人及會計師查核簽署提交四明銀行董事會承認後呈報財政部並公告之

促進建設　並有五十萬元希望　第八期
航空公路建設獎券
十一月二日在上海逸園當衆開獎
國民政府航空公路建設獎券辦事處發行

利華人壽小保險公司上海分公司

利益優厚	信用可靠	手續簡便
照章賠償教等	資本宏厚無限公司	保費每月繳一元
十五元乙種一百二十	政府註冊第一九九號	甲種一五角者一百五十
伍種一百十	社會局立案	乙種一百月爲滿期

△青年人加入—成家立業　△老年人加入—後顧無憂

地址：大上海英租界租界路三號三樓　電話：九〇八二七五

新到大批北平肥大填鴨

同興樓

新開禮廳、上下兩座、夏令設備、清潔衛生、喜慶讌會、陳設佈置、富麗堂皇、無不相宜、各色菜餚、定價低廉、招待週到、各界稱許、地址四馬路石路口

電話：二樓九〇四四〇　三樓九〇四四〇

上海啤酒

久負盛名　上海製造　老牌商標　酒商菜館均有經售

日本醫科大學畢業　英政府工部局署醫官

席時泰醫師

統治內外各科　診所勞合路席時泰醫院　上午九時至十二時下午一時至三時星期停診　電話九〇二五二　分診所三馬路中法大藥房　下午五時至七時星期停診　電話九二一〇七

現代癩毒專劑　九一四　內服新藥　外用藥膏　白濁新藥　藥效靈驗　功同注射

上海中法大藥房總發行

法國醫學博士　朱增宗

本診所業於八月一日起遷移至勞合路太和大樓二樓二〇二號　電話九一五一二號　□時間每日上午十時至十二時　下午三時至五時　□出診午前一時至八時　星期日下午停診　隨時出診　特此敬告

◎吳任公白鳴謝名醫張明光啓事

古人云國有良相民無不安之象世有良醫病無不治之疾良醫良相並重張明光先生得仲景真傳中西醫理對於痔科尤具特長閱世有年活人無算公白因產後失調患腸癰久病承馬文淵君紹介延之診治斷爲已成腸癰用手術解剖療治得以化險而復安全誠當世之良醫也公白近因家庭變故處境多非感受先生不重金錢之賜何以自安茲將仁心神術刊佈報端用伸鳴謝并以告世之抱有沉疴者知世有良醫毋以來醫失之耳此啓　張醫師診所南市光啓路縣左衛三十三號電話南市二二五五一

晶報　營業部啓事

本報自三月三日十五週年紀念日起特設營業部專售各項新書小說及雜誌專刊物茲將最新書目及售價略述披露如後

十五年來國內大事記　每冊大洋一元五角
中國歷代名人逸事　每冊大洋五角
對日外交問題　每冊一元

孟浦章先生著　一九三二年賽球觀察記　每冊價洋三角
第一二三四集　每冊價洋　馮玉祥軍事要電彙編
宋哲元部廿九軍　長城血戰記　每冊價洋三角（附戰事寫真圖百餘幅）

□金樂作
清宮史略　每冊一元二角
滿洲秘檔　一元二角
清帝后外紀　二元
光宣小記　一元八角
□黑偷虹作　黑暗上海　四冊六元

□徽六山房作
九尾龜　十二冊一元
□包天笑作　七元二角
非小說　八角
黑暗小說　一元
懸亭閱傳　四角
降城恨　四角
末來世界　四角
犧牲　四角

□碧海情波記
□李涵秋作　二冊二角
瀾秋筆記　二角
雌蝶影　一元
琵琶血　四角
雙鵑夫　二角
瑤瑟　五角
□陳冷血作　俠客談　三角

□張丹斧作
拆白黨　三角
□葉楚傖作　新小說　八角
□沈泊塵作　百美圖　一元二角
□掛號加郵費及函購一角三分□

白蓮藕粉

屯溪下梁園方鑑記精製眞正

功有吐服勞清肺通脾補調生養　能益之血傷熱暑氣胃中肺淨血

本堂製藕粉向在徽六邑屯溪精選良品、强壯滋養、益補無窮、質以皆雜粉、爲精製以食常、道巳無地、可純生、不常有年、皆早嫩、明、迎向所精口、眼服調服、本堂藕粉製造之精、皆不論殊、以常不服、無滋品、尤另請致詳認、誠上海本九畝主人牌庄、觀品、總代理處晶報社營業部

精神治療

諸君如覺精神不振，身體萎疲，請親靜安寺路斜橋弄五十二號，一經施術，立能精神舒爽，　惟安勒女士敬啓

紫羅蘭按摩

本院紫羅蘭女士，精於按摩術，現仍在禮查路三號，照常服務，並備有必諾浴室，電汽按摩，聘有助手，殷勤招待，請來一試，包君滿意

早洩

奏效甚速　完全根治

劉丁醫師以十六年之經驗專醫早洩遺精陽萎等症並發售

早洩特效藥　每管大洋五元　寄費加一

診所上海南京路山西路口中山銀行三樓　電話九〇一六七　診時上午十二時前下午二時半至五時半

請服山得爾彌地

法國山得爾彌地爲治淋濁之聖藥，……

秋季大廉價大贈品

明星牌出品四件　紙售銅元二十枚

痰敵

秋風起，多痰咳，積久不治，釀成大患，速服痰敵，立斷根株。

（片）每瓶二元二角九　（露）每瓶一元五角

四馬路中西大藥房

黃麟生山水潤例

【堂幅】丈正四十八元　八尺廿四元　六尺十二元　四尺六元　三尺四元
【屏條】四尺六元　三尺四元　五尺五元
【橫幅】對開照堂減半
【扇面冊頁】每件兩元　整張照堂裁開照屏
點品面議　工筆加倍　青綠加倍
劣紙不書　先墨後潤
隨封加一　約期收件
本館胡仲和代收

新式按摩

西洋女子精於按摩術手術高妙並有電汽按摩藥水洗浴聘有年輕美麗中國女子助手數名故服務週到請來一試包君滿意　金神父路西辣斐德路八百十號B字

名人書畫摺扇出讓

吳石仙工細山水白紙扇面五十元　鄭稚保小楷泥金面竹刻骨摺扇卅元　吳石仙兩景[illegible]　欲購者下午二時至七時向本館胡仲和君接洽

西人按摩術

地方幽靜、房間最寬暢、請君一試　北四川路八四七號樓上（近[illegible]路口）

西洋女子按摩

本室特聘西洋女子年輕美麗精於按摩、開寬大浴室殷勤招待請來一試包君滿意　馬斯南路三十六號門牌樓下房間

本醫生開設診所於上海三馬路大舞臺對面六百六十九號門牌已歷有年專治新久五淋白濁每日親自應診並無在外分設診所希患者注意以免受欺特此聲明

白濁專家　姚佐賴　除根白濁丸

西人按摩院

身體疲萎者，惟有按摩沐浴，可以健身，本院聘有西洋女子數位，精於各種按摩術，並備電汽按摩，兼能美容術，修指甲等工作，服務非常殷勤，請一試之，亞爾培路二五七號四樓十號房間

德國按摩浴室

□秋季特別大減價□聘請按摩女師數位均係按摩學校畢業富有經驗　本院顧客價格不計金錢犧牲壯年天文臺路[illegible]號　每位洋七角半

久咳易成癆

久咳則傷肺日久易成癆因癆而致命者不可勝數惟查治癆必愈之藥迄今外國醫藥先進尚無發明現祇唐拾義醫師發明之久咳丸經驗數十年服後直接有革咳除痰之力間接有保肺防癆之功故得社會公認確爲根本治咳之特效藥患咳諸君一試便知　每瓶一元二角　上海廣西路角　父子大藥廠　世界各埠均有經售

□影星茄子小姐、與藝華影片公司合同期滿、將轉入明星、昨見小姐約指、內嵌有二英分之小照片、詢爲何人、則面赤不答、後始悉照中人、卽茄子不久之將來未婚夫陳某也、（群）

□海上美術界之孫雪泥、早已有兩綢繆、若幹着明年的日曆、昨見其室中滿懸各種日曆圖稿、眞個是畫裏眞眞、嬌艷欲滴、而圖案畫稿本、更爲完美、孫擬題而書曰、彼暴富耶之左抱嬌妻、右擁豔妾、氣燄反不如余之品評月旦、闡書圖也、其自負之深、可見一斑、日來定貨者、已絡繹不絕、蓋多深信其日曆之靈驗也、（燕子）

□論壇□

□壽許靜仁委員長六十二初度　（佘裴山）

范公憂樂關天下。事業勛名震白燮。健步天都留鴻跡。寄身雲海較幽閒。喜抒偉畧存名勝。偶寫幽詞足感頑。遙望青蒼嵐嶺樹。高山景仰欲追攀。

□九年中開闢中之盤吉爾島

塔斯社十月廿八日莫斯科通訊、盤吉爾島首領米納夫、在其最近電信中、報告該處蘇聯殖民地生活、內稱「在過去五年中、因察庫茲克海冰凍太深、使汽輪不能登陸、致無新食料可以送達彼處、近數年來、該處殖民實行經濟的科學的經常工作無時或已、前三年輕設備完善、燃料充足、及宏大之圖書館、過去甚速、一九三二年夏、吾等見蘇聯政府派船救助吾等、但重冰阻止該船、使不能泊岸、飛機兩架曾送來食糧與火藥、並攜去八人及獸皮一〇一五件、第四年一切如常、乏新僅一次、並得浮木以充之（該木浮在十五至廿公里以外）吾等與大陸隔絕、惟無綫電台、吾等倘有力方面、會則得成功、去年八月、吾等聞知『契留斯金』號已乘輪來、未冰洋、但到輪亦因冰厚而未到達盤吉爾島、（未完）

國產 烟台啤酒
總經理上海同孚路義成公司 成箱購買 電話三二四一四 三四號 車力分文不取
泉水精製

注意 烟台啤酒瓶蓋十個可換上等毛巾一條
各大公司洋酒店均可掉換

小病（羽鑫）

小病而在初秋、彷彿近雅、如有佳詠、亦當解嘲、然未能也、坐電車中欲吐、力忍至一站下、就路左大樹側傾囊倒篋、文章頗流暢也、歸寓、易裌衣、仍瑟瑟、除稍疲倦、興味並不減、登牯嶺莫干、胸中適蓄時事可題、雖未與酸物俱升、亦嬾發揮矣、渴于飲而畏食、偶念及魚翅鮑場之廣、頗異怪染指羣倫之口急而腹鼓、勇納腥品、乃至於是、惜其嘰嘈狂噬之臉譜、無漫畫家爲之速寫也、予不善吸烟、吹笳一管動飛灰而已、惟病間屏此、今寫稿倘吹之如恆、是小病不足言病也、或曰、脚每患濕、此香港脚也、予不知何謂、但雖邂逅小病、則脚亦不甚香港、未識醫家作何解矣、書至此、吟情若勁、聊綴韻言、雖乎其爲詩也、

初秋小病與誰論。歐出些些向樹根。打掃當來甯失望。並無魚翅半莖存。

中國警察之嗅覺（芳霖）

世界上的動物、嗅覺最靈敏的、莫如獵狗、牠可以把各種人類的臭味、一嗅以後、永遠記得、就動物學上講起來、最靈敏的獵狗、還有種種的奇蹟、其次、人類中嗅覺最敏者、要算警察、警察應該另有一種鼻子、和偵探一樣、要嗅出人家犯罪的味兒來、尤其是中國的警察、另外要有一副鼻觀、四面八方的嗅個不了、昨見顧頡剛君所寫的『旅行後的悲哀』一篇文章裏、却有一則寫着道『每過一個城鎮、一道關隘、亦令客人下車查驗、鋪蓋箱子打開不算、還要一件一件地嗅、我起初不懂得他們爲什麼如此踐踏、後來才知道、關內烟價太便宜了、一運出關、就可發大財、這個是禁止老百姓與官廳爭利的一種必要手段、』我記得從前關卡的扦子手、也是用鐵扦打下去、抽出來聞聞、對於查煙土最必須用嗅、因爲那個土氣息是最瞞不過人的、

□許世英先生在牯嶺板橋寓屋（洵）

楊虎城之書面談話（侃侃）

陝西綏靖主任楊虎城氏、赴贛謁蔣委員長後、突於二十九日下午二時半、由九江乘飛機抵滬、宋子文等均往龍華飛機塲迎迓、各報事前未獲電訊、泰半脫漏、楊寓滄洲飯店二〇五號、翌日各記者先後往謁、楊淸晨即出拜客、深夜未回、故咸失望而返、楊爲遠客、且與滬記者多昧生平、歸寓聞訊、殊表歉忱、因囑隨員通知各報、定一日午正式延見、屆時楊服中山裝、英姿雄挺、滔滔述陝省近況、論以蔣委員長體魄、謂強健如恆、諸傳係投機商人作用、談竟、由隨員出印就之書面談話、人各一紙、各記者對書面談話、因有束縛言論自由意義、雖感不快、楊氏出此、聞係某方授意、防記載或有錯誤、致發生枝節問題、顧慮亦殊週到云、

何竊之有（白羅）

中國文字、較各國綦密、公牘及交際文字之彼此稱謂、尤覺繁縟、稍一率意、即成笑柄、客有談一小學校長、甫由中學畢業、爲其校長得意弟子、此校長與地方當局所有往還、遂介於教育局、請另一小學校長、教育當局允之、遂由中學生一躍而長校、感激之餘、製銀盾多座、分贈各當局、上欵書某某先生惠存、下欵鐫『竊某某敬贈』此一竊字、傳誦一時、有主撤其校長職者、俾免誤人子弟、卒以碍於介紹者情面而罷、

□第一屆上海市中小學勞作展覽會

冠蓋京華（六二）【天笑】

□廿四□ 訪問

丁女士還想細細的問問這位張先生的身世，既而一想：横豎他就要到這裏來，我們也就要看見他的。倘然與荃士眞有意於他的，那恐怕常常要來，我們不怕不能知道他的底細。丁女士想：金荃士已經到了這樣的年紀，伊的眼光識力，總也是很有經驗的。我們也不必給伊擔憂，防着遇到不相當的配偶。究竟伊不是一個十五六歲的小姑娘了。但是天下事，也往往旁觀者淸，當局者迷，我們是好朋友，自然也要關心到伊這個終身伴侶的問題呢。

金小姐吃了飯，便又匆匆的到辦公室去。現在伊的確比從前舒服得多。從前在衙門裏，吃一頓中飯，貼膳費每月四元五角。每月領薪水時候，由庶務科照扣。但是這飯實在是吃不慣。第一，南京的米、都是吃的一種秈米，又黃又糙。他們大廚房裏開的飯，大家都吃慣了這種米。怎能爲了你一位女職員，另外換一種米，你要是一位養尊處優的千金小姐，也就不必到這裏來當什麼女職員了。

各報之報頭字（仙南）

上海各報的對於報頭、非常鄭重、所謂報頭者、即封面所寫之某報某某報幾個字、報頭往往爲名人所書、而永不改易、且以後凡信封信箋、以及廣告啓事上、豎用此報名者、亦必用此報頭上所寫之字、而縮印之、譬如申報之報頭、楷書二字、而他處雖用宋體字爲廣告啓事、遇申報署名處、則用報頭字縮印之、其向商標局註册、亦用此報頭字也、但申報則似未向商標局註册耳、

徐蔚園飛來幸福（蘊廬）

徐蔚園先生、肄業上海交大時、即長於小品文字、時稿投各報、自署蔚園老人、讀者見其文筆蒼潤雅潔、均疑爲四十許人、不知乃一翩翩年少也、嗣感覺小報生涯、於青年殊無進益、乃專致力於各種科學之譯述、故報紙上已久不見其作品、上年入航空署情報科、編譯『航空小叢書』、譯筆簡明、詞意淺顯、極便於中小學生之閱讀、足以引起一般人研究飛行術之興趣、今歲調往南昌行營服務、黽勉從公、頗爲上峯所器重、惟徐尚未受室、茲乞假一月、將於本月九日、在大中華禮廳、與曹瑛女士舉行婚禮、證婚人黃秉衡、介紹人中有孫桐岡、均爲航空界名人、徐以青年文學家、而有志飛行事業、宜其有此飛來幸福也、

廣州酒家壁上觀（檜栝）

京市松濤巷廣州酒家、卒極潔淨、主人李榮基親自下廚、凡京人士之嗜啖者、羣趨顧之、法長羅鈞任夙好紹興酒、每席可盡三四斤、近因體弱稍遜、但甚喜吃小館兒、時時獨往小酌、考試院秘長許公武（崇灝）亦酷嗜該館、謂爲粵菜正味、羅許及鄧家彥君在座間均有題跋、尙有商衍鎏君前在財部、亦常往小啜、亦題一聯於壁、聯爲『山頭望湖光潑眼、雞紅照半香生廣』、商爲淸末探花、書法端謹、小楷尤勝、惜商君謀生乏術、已洵長春討生活矣、（自南京寄）

□一日本報章士釗爲陳向元辯誣、以蘊小報影射及己句、應作就中名姓赫然、

說握手（倪天）

握手之禮、西人早把牠和接吻相提並論、說易於傳染、這也不去管他、但握手向有分別的、親密者握必堅、疏遠者便隨意點、哈瓦斯電載古巴前總統桑瑪旦、因握手成了痼、病症非輕、可見桑瑪旦重交遊、握手的人速、這大約是成痼的緣故吧、我國有個周公旦、他一沐三握髮、一飯三吐哺、也無非忙着接待賓客、而他不由此致病、想必那些握手言歡的禮不常行的、禮者宜也、行其所宜最好啊、

綫盤牌香烟 即白錫包 並世無雙

高亭唱片
風行全球 唱片之王
歌曲新穎 音調清朗
Odeon

章太炎之讀書法（凄蠣）

章太炎先生、可稱爲當代文章泰斗、先生作文與縱談、輒帶淳于風味、然觀其近札、則又恂恂以訓後進、殊足佩也、海上聞人尙慕姜君榮周、與章先生爲同鄉、且爲其及門高足、尙君七歲啓蒙時、即由章先生教授、故師生之誼、深相契合、章先生近因滬上煩囂、遷居蘇州城內錦帆路、頃尙君出示其致渠信兩封、頗關學問、茲以鋅板製一函、以實本品、其原文首函云、榮周仁弟足下、得書甚慰渴懷、蘇地酷熱、不減滬上、唯院落稍寬、傍晚於庭中灑水安坐、殊覺涼爽耳、天再不雨、田禾立槁、此則可爲隱憂者也、聞徐海襄陽等處、皆有水災、江南江北、旱澇頓異、豈天公有意播弄人耶、所詢賈志仁大學中庸直講、及易經繹義、此輩似與劉芷塘輩同出一源、川書此等著作甚多、觀之亦無大益、大抵讀儒書者、欲其簡明切用、最好是看王陽明傳習錄、否則祇將白文直讀、不看註解、久之自有會心、所謂知行合一者此也、次函云、榮周老弟足下、得書悉近況、酷暑使人不能行動、豈但禾苗盡爇、一身亦如槁木矣、靜坐澄心、亦消暑良法、來書云、一念體察、即非無念、佛法本止觀、並行觀、即是念、未嘗遽教以無念也、而此念之斷、即多在倉猝之間、禪家所以貴悟者、意實在此、修持久、久自得、此境原不可遽求之、種樹田久旱不宜、俟大雨沾濡後圖之、此時不必預計也、章炳麟白、

編者按章先生所謂白文直讀、不看注解、即佛家讀經之法、今移其法以讀儒書、可知先生已參合儒釋而一之、先生爲漢學大師、此則又近宋學矣、

□章太炎先生近札□
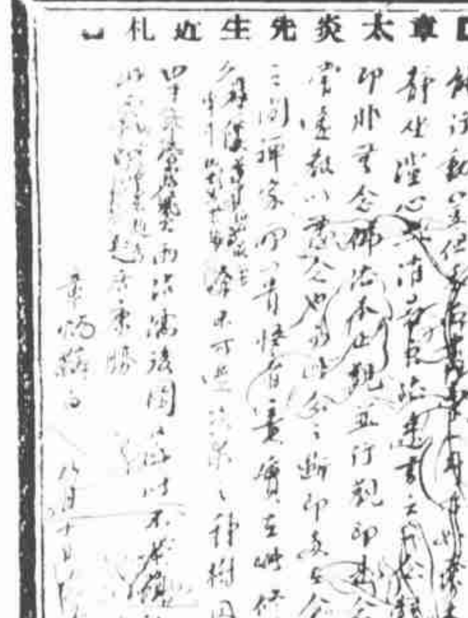

錦片前程（五八九） 恨水

第廿七回 不速美人來高聲問罪 未忘老友在遠道馳書

萬可幹道、我聽到報告、說是昨日有個女子、到這裏鬧你的會場、那是怎麼一回事、有了這事、我對你不能不有點懷疑了、毛正毅笑道、那是笑話、這個我可以坦白解釋的、這女子是我們祝同志的未婚妻、祝同志到關外工作去了、她對祝同志很不忠實、我寫了一封匿名信去忠告她、她爲了這個來鬧的、萬可幹道、你寫信告訴祝同志、讓祝同志去質問她得了、你是個第三者、本不應當去干涉她的、

記宣南舊新劇（神鴦）

北平歸客談、在離平前、曾往觀佳劇兩次、一爲舊劇、一爲新劇、舊劇係楊小樓與郝壽臣合演之竊山谷姜維、智取鄧艾、演於開明、楊飾姜維、郝飾鄧艾、可謂工力悉敵、郝演時、俄而爬山越嶺、俄而入水墜澗、做工殊妙、後場楊唱北曲歌一闋、彷彿別姬中廣兮腔調、此劇聞爲文學家吳幻蓀君所編、經楊郝互修楔子也、新劇係戲劇革命學者熊佛西君所編、名曰屠戶、公映於眞光戲院、是日雖秋雨連綿、但晝夕兩場、皆座客盈滿、劇之大意、記一鄉紳孔大鰲者、兇狠殘忍、魚肉鄉民、凡孔之所至、村社爲墟、以致農村破產、此劇似暗切時弊、殆指赤黨而言、又客云在平時、天氣已涼、及過津門、已着夾衫、晚間竟須棉襖、不若滬上之秋暑未淨也、

□現銀出口之喻□

逭暑奇談（小偵）

□牀下冰桶電扇□

今歲京滬奇熱、每暇避暑者、乃有健德柏君之水缸生活、『奇已、茲聞人言、中國實業銀行劉晦之君、尤畏熱、氣溫達八十度以上、即不可耐、常獨居一室、裸裎臥榻、榻下置一冰桶、左右安二電扇、扇扇風不停、劉君乃覺少安、沈沈得眠、或云、冰之冷氣下降、最好懸冰盤於榻上也、

清難治 □一□（走火）

淸成同間江南文人之著作、『今日祇知其名、而不得見其書者甚多、因經洪楊十餘年之役、稿本板片、大半被焚、即幸而未遭劫者、難後私人經濟不充、無力印行、其流傳亦往往不廣、今先言一種、即『齊物論齋文集』、此書少見、想曾受上述情形之一也、

□永安銀公司新屋落成、已擇於本月八日開業、係歐建成君等集資組設以期在國內金融界、有所貢獻、

長江舟中迴顧 □二七□（王逸塘）

日本閣僚外、與政局有最重大關係者、厥爲衆議、貴族、樞密三院、政黨時代、衆院尙矣、樞閣勢強、今非昔比、吾人觀國、當可忽諸、衆院議長秋田清、余耳其名頗久、彼與犬養木堂關係至深、余之經歷、彼亦諗知、一日木堂嗣君、名健、字順叔者、（別號乾堂）偕其戚串淸水銀藏過訪、淸水爲木堂殉國、余有挽詩、今茲之來、特申謝意、兩君皆衆院中露頭角者、談次、頗稱秋田議長之賢、余特訪於國會堂中、（係震災後新建築、近將落成、共費金圓七八百萬、）有某軍人談及之、微致不滿、作兩時餘之談話、寒暄略畢、余首以日本議會及政黨前途爲問、伊言日本憲法、係明治維新後頒布、論其形式、固與歐洲諸國憲法相類、然細繹其精神、實本於明治大帝勅諭中『萬機決於公論』之一語、此等勅諭、仍係根據神武天皇以前、歷代神聖憲章、所規定者、最足以表現日本開國之眞精神、就此點言、可以證明獨裁及專制等政治、均與日本開國精神、大相違反、換言之、今日議會制度、尙能保其悠久之生命者、亦以此也、雖然、我黨政黨中人、要知衆院一院中之多數、究不足以代表全國輿論、衆院以外、如貴族院、陸海軍人、以及其他機關、均各有其歷史、各有相當勢力、不可抹煞、若向來組織內閣者、既須得衆院多數之諒解、同時對於其他方面、亦須負有相當信望、方可事實、

陸紹宗之小老爺（鵑尾）

關炯之先生、人都稱爲關老爺、自改組特區法院後、皆以官名稱、而關老爺也虔誠奉佛、與世無爭、漸漸地由關老爺而變爲關菩薩矣、不料今之名律師陸紹宗、因他曾任會審公堂委員、人都稱之小老爺、淸代佐雜班有稱小老爺者、而往日三馬路樂第亦有小老爺之號、陸律師峨峨豸冠、老爺而加以小字、亦法界佳話也、彷彿承須彌芥子之說、實知所謂小者、不即眈眈乎大哉、質諸小老爺、以爲如何、

□名畫家孔小瑜、家學淵源、書傳古獨步藝苑、與同道沈一齋熊松泉馬企周馬萬里澄一飛汪仲山汪聲遠等、號稱藝林八俊、去冬中國畫會、徵求各畫家作品、在日開東亞畫展、比及孔、適無精品可交、沈一齋聞而告孔曰、尊作博古、徹夜尙有一幀、盡取而交之、孔曰諾、乃標價五十金、出售去、得四十金、於是秋色三分、傳爲藝林之佳話、

家庭醫藥社新闢藥廠（西階）

家庭醫藥社爲臧伯庸醫師李瑞九先生所組織、成立以來、聲譽卓著、所出藥品、如美容藥膏、美容洗面藥粉一種、雀斑酒刺、可以一掃而除、容光煥發、猶其次也、維他命珍珠藕粉、長幼咸宜、尤利吐血、外用通便蜜、較內服不傷腸胃、較灌腸不損腸膜、至傷風藥水、辟瘟香水、恐皆親自試驗、確有成績者也、今以出品日多、乃購愛文義路之錫錠製藥廠、就原有之注射藥二十餘種、加以改良、一切藥品、悉由臧醫師細加研究、故能藥到病除、行見發揚光大、可使病者以極少之金錢、獲最大之便利也、

舞宮識小錄（益鈔）

滬來舞榭林立、舞潮澎湃、朋儕樂此者踵相接、記者與至、偶亦偕往、一夕、在大東舞廳舞侶稱雪莉、陳小妹兩姝、與之婆娑、皆身輕如燕、的是舞輪老手、陳產自姑胥、有小滑頭之目、而對客則殊殷懃、與之比肩坐者、日曼麗妹、玄衣玄裳、風致淸逸、又新進舞娟娟、是晚曾樂作奏、必作客舞、聲華可知、越夕、往遊海濱、識如曼麗、年僅二八、活潑天眞、自云湖州、是邦山水、甲於浙西、靈秀所鍾、乃得此豸歟、

□海濱舞星如曼媛□